



COMUNE DI PEDEROBBA
Provincia di Treviso

**OGGETTO: FONDI STRUTTURALI EUROPEI – PROGRAMMA OPERATIVO NAZIONALE
“PER LA SCUOLA, COMPETENZE E AMBIENTI PER L’APPRENDIMENTO”2014 -2020 – ASSE II –
INFRASTRUTTURE PER L’ISTRUZIONE – FONDO EUROPEO DI SVILUPPO REGIONALE “FESR” –
OBIETTIVO SPECIFICO 10.7 – AZIONE 10.7.1 “INTERVENTI DI RIQUALIFICAZIONE DEGLI
EDIFICI SCOLASTICI, ANCHE PER FACILITARE L’ACCESSIBILITA’ DELLE PERSONE CON
DISABILITA’”**

- **Relazione Tecnica/Illustrativa**
 - **Quadro Economico**
 - **Schede progettuali**
-

UFFICIO TECNICO LAVORI PUBBLICI
PIAZZA CASE ROSSE 14
31050 ONIGO DI PEDEROBBA TV
TEL.0423 680918

IL RESPONSABILE DEL SERVIZIO
Ing. Loris Pasqualotto

Pederobba, 21 luglio 2020



ISTITUTO COMPRESIVO DI PEDEROBBA

RELAZIONE TECNICO-ILLUSTRATIVA

PREMESSA:

Il Ministero dell'Istruzione ha emesso un avviso per "Interventi di adeguamento e di adattamento funzionale degli spazi e delle aule didattiche in conseguenza dell'emergenza sanitaria da Covid-19" prot. AOODGEFID n. 13194 del 24 giugno 2020, emanato nell'ambito delle azioni del Programma Operativo Nazionale "Per la Scuola – Competenze e ambienti per l'apprendimento" 2014-2020 – Asse II – Infrastrutture per l'istruzione – Fondo Europeo di Sviluppo Regionale (FESR) e dell'Obiettivo specifico 10.7 – "Aumento della propensione dei giovani a permanere nei contesti formativi, attraverso il miglioramento della sicurezza e della fruibilità degli ambienti scolastici" (FESR), nell'ambito dell'azione 10.7.1 "Interventi di riqualificazione degli edifici scolastici".

L'Istituto Comprensivo di Pederobba, si trova nella frazione di Onigo, in Via XXV Aprile, 8 e 10, mentre la Scuola Primaria di Pederobba, si trova nel capoluogo di Pederobba, in Via F.lli Stramare;

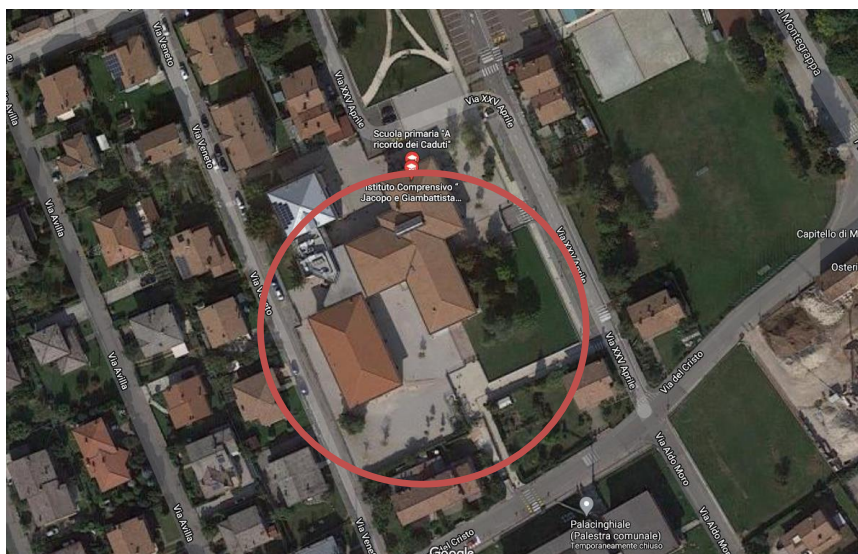

Istituto Comprensivo di Pederobba



Scuola Primaria di Pederobba



Gli interventi da realizzarsi riguardano l'Istituto Comprensivo di Pederobba, costituito da:

- Scuola Secondaria e Primaria di Onigo a suo tempo realizzata in tre stralci: una prima parte della Scuola Secondaria è avvenuta nei primi anni '90, una seconda parte, della Scuola Primaria è avvenuta negli anni 2000 e un'ultima parte costituita dall' ampliamento della primaria, è avvenuta nel 2016;
- Scuola Primaria di Pederobba, costruita a metà degli anni '70, adeguamento sismico effettuato nel 2004.

Gli interventi oggi proposti sono atti ad utilizzare tutti gli spazi disponibili, al fine di garantire il distanziamento previsto, come indicato nel "Piano per la ripartenza 2020/2021".

Si rende pertanto necessario effettuare interventi urgenti per rendere funzionali gli spazi e adeguati dal punto di vista della sicurezza, secondo le regole imposte dall'attuale situazione pandemica alla luce delle norme vigenti in materia di ambiente scolastico.

Schede progettuali:

Si è ritenuto di presentare una scheda progettuale unica per più edifici scolastici raggruppati, perché nel territorio comunale vi è un unico "Istituto comprensivo" costituito dalla Scuola Secondaria e Scuola Primaria nella sede di Onigo formando un unico corpo edilizio e dalla Scuola Primaria di Pederobba, sita nel capoluogo.

Le schede progettuali realizzate risultano essere due, una relativa ai lavori e una relativa alle forniture.

Gli interventi riguardano:

Scheda - 1 -

Lavori di adeguamento e adattamento funzionale aule didattiche inutilizzate operando una radicale sanificazione e tinteggiatura dei locali. Trattasi di interventi che per quanto richiesto (raschiatura, pulizia e stuccatura della parti staccate o mal ancorate sulle pareti da tinteggiare) comportano una vera e propria trasformazioni dei locali e sono quindi ascrivibili alla manutenzione straordinaria.

Verranno poi smantellati e sostituiti radiatori non funzionanti previo svuotamento impianto e montaggio nuovi radiatori con sostituzione valvole detentori e testa termostatiche.

L'intervento renderà fruibile spazi capaci di mettere in pratica e garantire il principio del distanziamento fisico, contenendo il numero massimo di allievi previsti per ogni singola classe assegnata alle aule.

Sarà operato anche uno specifico lavoro di riadattamento di quello che oggi è un laboratorio di scienze; attraverso una pannellatura a tamponamento, verrà creata una parete capace di confinare l'area adibita agli esperimenti, rendendo, quindi, libero uno spazio didattico idoneo.

Al fine di garantire la corretta e continua aerazione degli spazi didattici e dei servizi igienici, classificata come importante misura di prevenzione del rischio di contagio da COVID-19, si renderà necessario tenere aperte una serie di finestre.

Questa scelta comporterà lavori messa in sicurezza dei sistemi di apertura, visto gli stessi, risultano sprovvisti del sistema anta/ribalta. L'apertura a bandiera crea pericolo sia per la possibilità che gli

allievi possono essere colpiti dagli spigoli della finestra, sia per la possibilità nei locali non presidiati quali i servizi igienici, che si possano registrare cadute per chi si sporge eccessivamente.

In tal senso, verranno operati interventi di fornitura e posa in opera di inferriate verticali da posizionare nei bagni al piano primo, di tappi in gomma con supporto metallico per limitare e bloccare l'apertura massima delle finestre.

Scheda – 2 –

Al fine di ricavare un idoneo spazio didattico, si renderà necessario riposizionare l'area accoglienza con la creazione di una postazione specifica. Detta operazione consentirà di recuperare una nuova aula nella quale svolgere attività didattica per gruppi di alunni.

Per i nuovi spazi didattici creati all'interno dell'edificio scolastico, si renderà necessario acquistare delle nuove lavagne.

Considerato, che l'importo di ogni intervento è inferiore alla soglia di € 40.000,00, si ritiene opportuno affidare l'incarico in via diretta, ai sensi dell'art. 36, comma 2, lett. a), del Decreto Legislativo 50/2016, dovuto anche al fatto che i tempi sono molto stretti e i lavori devono essere eseguiti prima dell'inizio della scuola.

Verranno tuttavia rispettati tutte i regolamenti e le norme comunitarie vigenti.



QUADRO ECONOMICO

COSTO DELL'INTERVENTO:

La spesa relativa al presente intervento ammonta a Euro 28.000,00.

Il quadro economico di spesa risulta essere il seguente:

A. Importo lavori e forniture	
a) Importo Lavori	23.989,54
b) Importo Forniture	3.490,46
Importo totale lavori e oneri di sicurezza	27.480,00
B. Somme a disposizione dell'Amministrazione	
1) Pubblicità	100,00
2) Altre spese	420,00
Totale somme a disposizione	
TOTALE GENERALE DELL'INTERVENTO	28.000,00

Il Responsabile del Servizio
Ing. Loris Pasqualotto